SISTEBIB

Sistema de Bibliotecas da Universidade Federal do Amazonas

Relatório da Biblioteca Central

2023

Manaus

2023

SUMÁRIO

SUMÁRIO

Apresentação....4

1. Realizar Projetos de Extensão 5

2. Capacitar e qualificar os servidores do SISTEBIB nos produtos e serviços da biblioteca 5

2.1 Perfil do Corpo Técnico 6

3. Estrutura Administrativa do SISTEBIB....6

4. Realizar pesquisa com os usuários do SISTEBIB 7

5. Promover a capacitação de usuários....7

6. Desenvolver um sistema para emissão da ficha catalográfica via e-campus 8

7. Disponibilizar o guia do usuário do SISTEBIB....9

8. Elaborar e atualizar tutoriais para os usuários 9

9. Selecionar material informacional para o acervo do SISTEBIB....9

10. Incorporar o acervo informacional selecionado....9

11. Realizar avaliação do acervo informacional 10

12. Realizar o inventário do acervo impresso das bibliotecas setoriais de Manaus 10

13. Inserir o material não registrado no Sistema de Gerenciamento do acervo....10

14. Unificar o RIU e BDTD em um repositório único 10

15. Divulgar à comunidade acadêmica os novos itens inseridos no acervo....11

16. Apresentar os serviços e produtos da biblioteca aos calouros 11

17. Promover campanhas de preservação de acervo 12

18. Promover campanhas de saúde 13

19. Realizar lançamentos de livros, exposições e apresentações culturais....13

20. Realizar eventos de socialização entre servidores do SISTEBIB 14

21. Estatísticas das bibliotecas da capital e outros municípios 14

Lista de Siglas

BDTD-Biblioteca Digital de Teses e Dissertações

BSCEE - Biblioteca Setorial de Ciências Exatas e Engenharias

BSCS - Biblioteca Setorial de Ciências da Saúde

BSEEM - Biblioteca Setorial da Escola de Enfermagem de Manaus

BSFD - Biblioteca Setorial da Faculdade de Direito

BSMA - Biblioteca Setorial do Museu Amazônico

BSSN - Biblioteca Setorial do Setor Norte

BSSS - Biblioteca Setorial do Setor Sul

CTIC-Centro de Tecnologia da Informação e de Comunicação

DBS-Divisão de Bibliotecas Setoriais

DD - Divisão de Documentação

DPI - Divisão de Processamento Técnico da Informação

DSA - Divisão de Seleção e Aquisição

ICB-Instituto de Ciências Biológicas

PDU-Planejamento de Desenvolvimento da Unidade

PPG-AS-Programa de Pós-Graduação em Antropologia Social

PPG-ATR-Programa de Pós-Graduação em Agronomia Tropical

PPG-BIOTEC-Programa de Pós-Graduação em Biotecnologia

PPG-ENF-Programa de Pós-Graduação em Enfermagem

PPG-EP-Programa de Pós-Graduação em Engenharia de Produção

PROFNIT- Programa de Pós-Graduação em Propriedade Intelectual e Transferência de Tecnologia para a Inovação

PROTEC-Pró-Reitoria de Inovação Tecnológica

SISTEBIB - Sistema de Bibliotecas Setoriais

SNBU-Seminário Nacional de Bibliotecas Universitárias

APRESENTAÇÃO

Baseado no planejamento elaborado para o ano de 2023 do SISTEBIB, passamos a relatar ações de capacitação e qualificação do corpo técnico, estrutura administrativa e outras ações que dão suporte para os pilares institucionais: ensino, pesquisa, extensão e inovação.

Salientamos que as ações de extensão que vem sendo implementadas, estão estreitando o relacionamento do SISTEBIB com a sociedade.

Temos crescido nas ações de capacitação dos usuários, presencial e à distância, através da criação de tutorias, palestras pelo Youtobe, promoção de campanhas de preservação do acervo bibliográfico e de saúde, treinamento em bases de dados, produtos e serviços que tem desenvolvido o usuário interno e externo para o uso das ferramentas de busca, cuidados com o material bibliográfico impresso e saúde.

Utilizamos os títulos das ações do PDU do Sistema de Bibliotecas da UFAM, aprovado no Conselho Consultivo em 30 de janeiro de 2024, como sumário para os relatos descritos.

1. REALIZAR PROJETOS DE EXTENSÃO

O Sistema de Bibliotecas com o objetivo de ampliar o seu papel social, aproximando-se das demandas e necessidades do usuário, realizou 6 (seis) projetos de extensão:

- Gostou. Trocou, levou: I Feira de Livros da Biblioteca Setorial do Setor Sul com a participação de aproximadamente 315 pessoas.
- Oficina de preservação e restauração de acervo bibliográfico em suporte papel com 16 participantes.
- Divulgação do curso de Biblioteconomia para os estudantes finalistas do ensino médio com 50 participantes.
- Curso online: Competências Informacionais: Dicas Acadêmicas com 1614 participantes.
- I Seminário Conecta Biblioteca: Você conhece a sua biblioteca? Com 12 participantes e a transmissão online.
- II Seminário Conecta Biblioteca: Uma apresentação do Sistema de Bibliotecas da UFAM onde foram elaborados 5 vídeos disponibilizados nas redes sociais e página do SISTEBIB.

2. CAPACITAR E QUALIFICAR OS SERVIDORES DO SISTEBIB NOS PRODUTOS E SERVIÇOS DA BIBLIOTECA

Objetivando criar um programa de capacitação e qualificação para os servidores, promoveu-se 2 oficinas, 1 programa, 1 treinamento e 2 eventos:

- Oficina para produção de audiovisual com a participação de 10 servidores.
- Oficina para elaboração do Plano de Desenvolvimento da Unidade (PDU) com a participação de 5 bibliotecários.
- Elaboração do PDU do SISTEBIB com a Comissão formada por 4 bibliotecários.
- Treinamento híbrido sobre MARC 21 simplificado com a participação de bibliotecários da capital e outros municípios no total de 14.

- Encontro Regional do Pergamum (14/03/2023) com a participação de 33 servidores.
- Participação no XXII SNBU 2023 com a exposição de 7 artigos científicos e a participação de 6 bibliotecários.

2.1 PERFIL DO CORPO TÉCNICO

Somos 61 servidores, sendo 60 da UFAM e 01 da INFRAERO com a formação de acordo com o quadro:

Quadro 1 – Quadro de servidores do SISTEBIB

SERVIDORES DO SISTEBIB	
TITULAÇÃO	**QUANTIDADE**
Ensino Médio	03
Graduação	01
Especialização	30
Mestrado	24
Doutorado	03
Total	**61**

Fonte: Secretaria da BC/2023.

3. ESTRUTURA ADMINISTRATIVA DO SISTEBIB

O SISTEBIB está estruturado administrativamente em: direção, assessoria, secretaria, 6 divisões e 7 bibliotecas setoriais, ocupando os espaços descritos no quadro:

Quadro 2 – Dimensões das estruturas das divisões e bibliotecas

Setor	**Tamanho**
Direção	30,50 m²
Copa, Refeitório, Sala de Reunião, Depósitos, Banheiros, Terraço Descoberto e Corredor	593,40 m²
Assessoria	10,70 m²
Secretaria Administrativa	52,10 m²
Divisão de Intercâmbio	64,50 m²
Divisão de Tecnologia da Informação	33,20 m²
Divisão de Documentação	62 m²
Divisão de Seleção e Aquisição	126,10 m²
Divisão de Bibliotecas Setoriais	33 m²
Divisão de Processamento da Informação	94,50 m²
BSFD	280 m²
BSMA	97,5 m²
BSEEM	293,91 m²

Setor	Tamanho
BSCS	1.299,802 m²
BSCEE	427,87 m²
BSSS	3.300 m²
BSSN	1.354,32²

Fonte: Secretaria da BC/2023

4. REALIZAR PESQUISA COM OS USUÁRIOS DO SISTEBIB

Disponibilizamos em novembro/2023 uma pesquisa de satisfação dos usuários no site do SISTEBIB, que se estenderá até o mês de março/2024, para que possamos avaliar os serviços prestados aos usuários.

5. PROMOVER A CAPACITAÇÃO DE USUÁRIOS

Dedicamos tempo na orientação dos usuários para conhecimento dos nossos serviços e produtos através de treinamentos, orientações, palestra, apresentações e formação com o alcance de 1.023 usuários:

- 38 treinamentos coletivos e individuais com agendamento, atendendo 162 usuários da Biblioteca Setorial do Setor Sul
- Orientação sobre Revisões de Escopo, Sistemática e Integrática com a participação de 25 discentes de graduação e PPG-ENF.
- Orientação sobre Normalização de Trabalhos Acadêmicos para 20 discentes de graduação e pós-graduação.
- Palestra com o tema: "Como escolher periódico para publicação: Qualis x Indicadores Bibliométricos” para 20 usuários do PPG-ENF.
- Apresentação de serviços e produtos do SISTEBIB para 7 discentes da Turma de Geologia.
- Apresentação de serviços e produtos do SISTEBIB para 5 discentes da Turma de Engenharia de Materiais.

- Apresentação de serviços e produtos do SISTEBIB para 10 discentes da Turma de Engenharia de Petróleo e Gás.
- Apresentação de serviços e produtos do SISTEBIB para 4 discentes da Turma de Licenciatura em Física.
- Apresentação de serviços e produtos do SISTEBIB para 15 discentes da Turma de Engenharia Civil.
- Apresentação de serviços e produtos do SISTEBIB para 25 discentes da Turma de Arquitetura e Urbanismo.
- Apresentação de serviços e produtos do SISTEBIB para 4 discentes da Turmas de Engenharia de Software e Bacharelado em Química.
- Treinamento no Portal de Periódicos Capes; Treinamento da Plataforma Lattes; Treinamento da Plataforma Web of Science e Scopus para 72 usuários da BSCEE.
- Treinamento de Usuário para uso dos Serviços e Produtos do SISTEBIB com o alcance de 510 participantes na BSMA.
- Foi realizada Formação de Usuários para Utilização de Recursos de Busca no Pergamum com um total de 120 participantes na BSMA.
- Treinamento online para o PPG-EP no dia 27/07/2023: Auto depósito de teses e dissertações na BDTD da UFAM: ampliando o alcance dos trabalhos com 11 participantes.
- Treinamento presencial para o PPG-Agronomia Tropical no dia 12/04/2023: Auto depósito de teses e dissertações na BDTD/UFAM/PPG-ATR com 7 participantes.
- Treinamento online para o PPG-BIOTEC no dia 02/03/2023: Auto depósito de Teses e Dissertações na BDTD/UFAM/PPG-BIOTEC com 6 participantes.

6. DESENVOLVER UM SISTEMA PARA EMISSÃO DA FICHA CATALOGRÁFICA VIA E-CAMPUS

Realizamos o levantamento de melhorias necessárias para a atualização do sistema da Ficha Catalográfica em 2023 e estas melhorias foram encaminhadas para o CTIC implementar em 2024.

7. DISPONIBILIZAR O GUIA DO USUÁRIO DO SISTEBIB

Elaboramos um guia com todas as informações necessárias para que os usuários conheçam o SISTEBIB, seus produtos e serviços. O guia está recebendo uma nova roupagem para ser disponibilizado no site.

8. ELABORAR E ATUALIZAR TUTORIAIS PARA OS USUÁRIOS

Foram elaborados e disponibilizados 8 tutoriais treinando os usuários para o melhor uso dos recursos do Sistema Pergamum e bases de dados, com o alcance de mais de 400 contas:

- Tutorial sobre "renovação de empréstimo no Pergamum" postado nas redes sociais da BSFD, alcançando 52 contas.
- Tutorial sobre "como acessar a base da Saraiva" postado nas redes sociais da BSFD, alcançando 68 contas.
- 6 Tutoriais/Vídeos online apresentando os serviços/produtos da BSCEE

9. SELECIONAR MATERIAL INFORMACIONAL PARA O ACERVO DO SISTEBIB

A DSA recebeu as teses e dissertações enviadas pela DD e selecionou os materiais bibliográficos recebidos por doação das Bibliotecas Setoriais.

- A DSA selecionou 86,59% dos materiais informacionais sem registro de patrimônio que estavam nas Bibliotecas Setoriais.
- A DD encaminhou para a DSA, 673 teses e dissertações dos Programas de Pós-Graduação da UFAM para tombamento.

10. INCORPORAR O ACERVO INFORMACIONAL SELECIONADO

Após reunião com a coordenação do PPG-AS, os setores competentes fizeram o processo de transferência da coleção que se encontrava na BSMA, sendo incorporado ao acervo da BSSS, totalizando 1.092 exemplares. 51,09% dos materiais selecionados e

recebidos das Bibliotecas Setoriais receberam número de patrimônio e foram encaminhados para o processamento técnico.

11. REALIZAR AVALIAÇÃO DO ACERVO INFORMACIONAL

Procedemos a avaliação de 298 títulos da BSCEE e 0,06% do total do acervo impresso.

12. REALIZAR O INVENTÁRIO DO ACERVO IMPRESSO DAS BIBLIOTECAS SETORIAIS DE MANAUS

Estamos inventariando o acervo bibliográfico impresso, biblioteca por biblioteca do SISTEBIB, e já realizamos 50% do inventário do acervo da BSEEM, restando somente concluir os relatórios.

13. INSERIR O MATERIAL NÃO REGISTRADO NO SISTEMA DE GERENCIAMENTO DO ACERVO

Estamos catalogando no Sistema Pergamum somente títulos e exemplares de material bibliográfico adquiridos por doação, porque não temos nenhuma aquisição por compra. Total geral de exemplares inseridos 2.339.

- A DPI inseriu no Sistema Pergamum 1.858 exemplares, sendo 696 Livros, 1 TCC, 1 Apostila, 20 Dicionários, 786 Dissertações, 20 Enciclopédias, 09 Folhetos, 4 Partituras, 215 Periódicos, 3 Referências, 2 Relatórios, 98 Teses e 2 catálogos.
- A BSMA inseriu no Sistema Pergamum 97 exemplares, sendo 01 Livro, 04 Dissertações, 02 Folhetos, 89 Periódicos e 01 Tese.
- A coleção retrospectiva de periódicos do SISTEBIB ainda está em fase de catalogação no Sistema Pergamum. A BSCS catalogou 4 títulos e inseriu 383 fascículos e indexou 3 artigos de periódicos.
- A BSSN inseriu no Sistema Pergamum 01 fascículo de periódico.
- A BSMA encaminhou para a DSA 320 exemplares para tombamento e posteriormente tratamento técnico na DPI.

14. UNIFICAR O RIU E BDTD EM UM REPOSITÓRIO ÚNICO

Foram realizadas em 2023 reuniões para o planejamento de atividades para implementação do Dspace 7, que abrigue o RIU e BDTD em um único repositório. Em andamento.

15. DIVULGAR À COMUNIDADE ACADÊMICA OS NOVOS ITENS INSERIDOS NO ACERVO

Como o SISTEBIB não tem recebido verba para aquisição de material bibliográfico impresso, só foi possível elaborar e disponibilizar no site um Boletim de novas aquisições por doação.

16. APRESENTAR OS SERVIÇOS E PRODUTOS DA BIBLIOTECA AOS CALOUROS

Quanto a capacitação de usuário, realizamos 17 iniciativas durante o ano de 2023, com a presença de 1.097 participantes, participação em 5 bancas de qualificação e 115 visualizações da capacitação para os discentes de mestrado.

- Participação da servidora da BSEEM ministrando a disciplina Competência em Informação Instrumental com assistência de 13 participantes.
- Participação da servidora da BSEEM ministrando a disciplina Trabalho de Conclusão de Curso I com assistência de 28 participantes.
- Participação da servidora da BSEEM ministrando a disciplina Trabalho de Conclusão de Curso II com assistência de 20 participantes.
- Foi realizada uma Apresentação sobre "produtos e serviços da BSFD" para turma do primeiro período do Curso de Direito Vespertino, com assistência de 50 discentes.
- Foi realizada uma Apresentação sobre "produtos e serviços da BSFD" para turma do primeiro período do Curso de Direito Noturno, com a assistência de 17 discentes.
- Participação de bibliotecários em 3 bancas de qualificação de trabalho de conclusão do curso de Biblioteconomia.
- Participação de bibliotecários em 2 bancas de qualificação de mestrado do PROFNIT.
- A direção do SISTEBIB proferiu a Palestra "Como transformar a sua ideia em publicação? Desvendando a jornada para a construção de um artigo científico". ("Projeto SOS Pesquisa" - Programa de Educação Tutorial em Administração), com a assistência de 400 participantes.
- A BSSS realizou orientação personalizada para cerca de 80% dos cursos que estão instalados no Setor Sul do Campus Universitário.

- A BSCS realizou a colhida aos calouros dos cursos de Medicina e Odontologia, 3 turmas, tendo a participação de 112 discentes de Medicina e 25 discentes de Odontologia.
- A BSEEM realizou a acolhida dos novos alunos do curso de Enfermagem com a assistência de 50 discentes.
- A BSSN realizou a acolhida aos calouros dos Cursos de Graduação: Ciências Contábeis, Geografia, Letras-Língua Japonesa, História, Biblioteconomia e Pedagogia com a assistência 210 discentes.
- A BSFD realizou uma visita guiada pela biblioteca com os calouros do curso de direito vespertino com a assistência de 50 discentes.
- A DPI fez um treinamento em Técnicas de Catalogação e o formato Machine Readable Cataloging (MARC21) para os discentes do Curso de Biblioteconomia no dia 02/04/2023, com a assistência de 20 participantes.
- A DPI ministrou o Curso de Marc 21 simplificado: aprenda a fazer ajustes bibliográficos utilizando software de biblioteca, com a assistência de 92 participantes no período de 10 a 14 de julho/2023 e também foi transmitido online pelo Canal do Youtube.
- Treinamento sobre catalogação descritiva para alunos do Curso de Biblioteconomia, com a assistência de 10 participantes.
- A DD ministrou capacitação aos alunos do mestrado de Engenharia da Produção para depósito na BDTD, com 115 visualizações.

17. PROMOVER CAMPANHAS DE PRESERVAÇÃO DE ACERVO

Realizamos 13 campanhas para preservação do acervo bibliográfico impresso.

- A BSSS incluiu 10 Post em Rede Social.
- A BSCEE promoveu a Campanha de orientação sobre o uso consciente dos livros da Biblioteca para 165 discentes do CACEN.
- A BSCEE promoveu uma Campanha de Conservação do Acervo Bibliográfico para seus usuários.
- A BSFD promoveu uma Campanha de preservação do acervo realizada por meio de cartazes para seus usuários.

18. PROMOVER CAMPANHAS DE SAÚDE

Realizamos 18 campanhas de saúde nas redes sociais e nos ambientes das bibliotecas.

- A BSSS incluiu 10 Post em Rede Social promovendo 3 campanhas de saúde: Setembro Amarelo, Outubro Rosa e Novembro Azul.
- A BSCS promoveu 3 Campanhas de saúde (Elaboração de material impresso e audiovisual para postagens nas redes sociais. Decoração e disposição de material institucional, informativo e visual nos ambientes da BSCS. Setembro Amarelo, Outubro Rosa e Novembro Azul.).
- A BSCEE promoveu 3 Campanhas de saúde: Setembro Amarelo, Outubro Rosa e Novembro Azul para seus usuários.
- A BSFD promoveu 3 Campanhas: Setembro Amarelo, Outubro Rosa e Novembro Azul, com um total de 77 contas alcançadas.

19. REALIZAR LANÇAMENTOS DE LIVROS, EXPOSIÇÕES E APRESENTAÇÕES CULTURAIS

Efetuamos 6 ações culturais nos ambientes de biblioteca.

- Na BSSS em parceria com a PROTEC e Baré promoveu o Encontro Norte Amazônidas : Empresas júniors, com o alcance de 60 participantes.
- Na BSSS promoveu a Feira de Troca com o alcance de 315 participantes.
- Na BSSS em parceria com o ICB promoveu a Mostra Pedagógica do ICB, com o alcance de 400 participantes.
- A BSMA em parceria com o Museu Amazônico e a DBS promoveu os seguintes eventos culturais: Semana de Museus (Maio); 17ª Primavera de Museus (Setembro); Semana da Criança (Outubro), com o alcance de 680 participantes.
- A BSMA promoveu o Dia Mundial do Livro (Abril); Semana Nacional do Livro e da Biblioteca (Outubro) e Exposição Dia da Consciência Negra (Novembro), com o alcance de 460 participantes.
- A BSMA e o Museu Amazônico realizaram a Comemoração dos 32 anos de história do Museu Amazônico, com a participação de 12 servidores.

20. REALIZAR EVENTOS DE SOCIALIZAÇÃO ENTRE SERVIDORES DO SISTEBIB

Promovemos 3 eventos para que os servidores socializassem.

- A Direção do SISTEBIB promoveu o Dia do Bibliotecário (15/03/2023), com a participação de 63 servidores do SISTEBIB.
- A Direção do SISTEBIB promoveu um dia de socialização com a participação de 35 servidores na Apresentação do Planejamento 2024 de cada divisão/setorial (24/11/2023).
- A Direção do SISTEBIB promoveu a Confraternização Natalina (15/12/2023) com a participação de 27 servidores.

21. ESTATÍSTICAS DAS BIBLIOTECAS DA CAPITAL E OUTROS MUNICÍPIOS

Figura 1 - Quantitativo de acervos das bibliotecas da capital e municípios
Figura 2 – Estatística de circulação de serviços das bibliotecas da capital e municípios
Figura 3 - Quantitativo de acessos da Bibliotecas da Saraiva
Figura 4 - Quantitativo de acessos e materiais mais acessados da base de dados Lectio
Figura 5 - Quantitativo de acervo da capital e municípios
Figura 6 - Livros eletrônicos

Figura 1 - Quantitativo de acervos das bibliotecas da capital e municípios

Figura 2 – Estatística de circulação de serviços das bibliotecas da capital e municípios

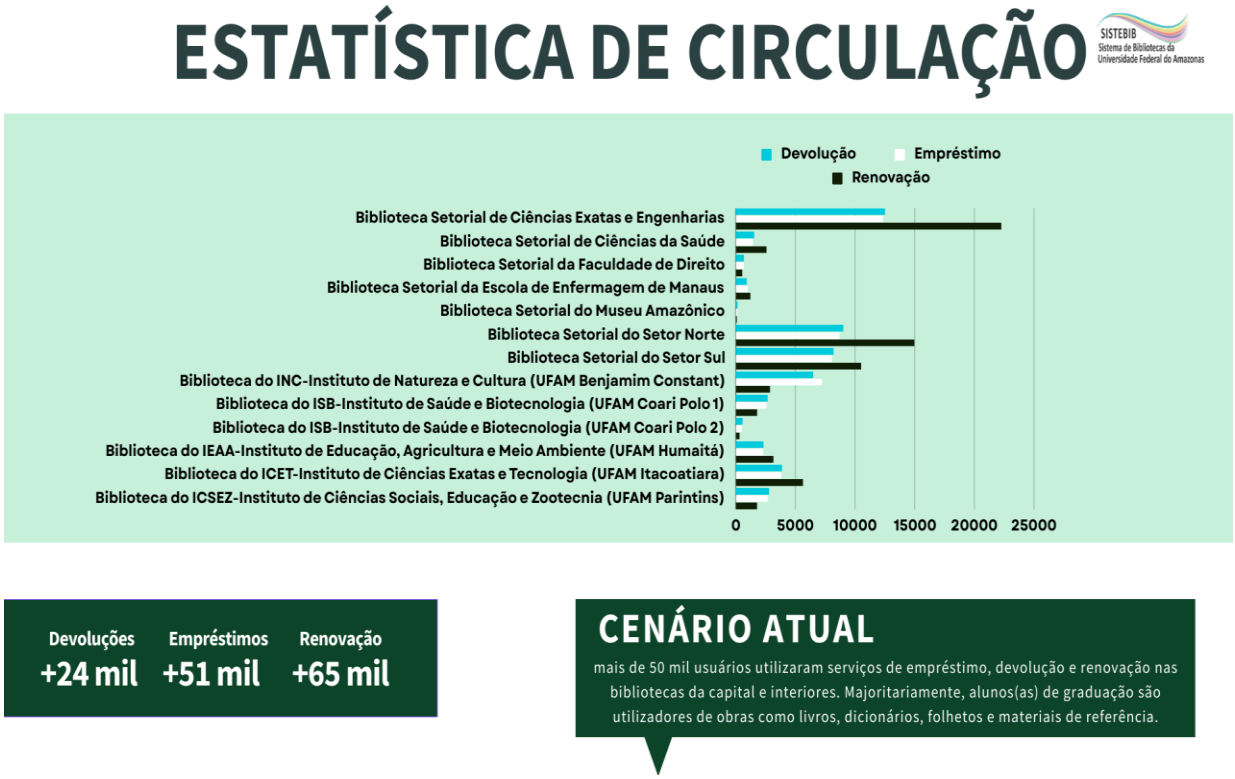

Figura 3 - Quantitativo de acessos da Bibliotecas da Saraiva

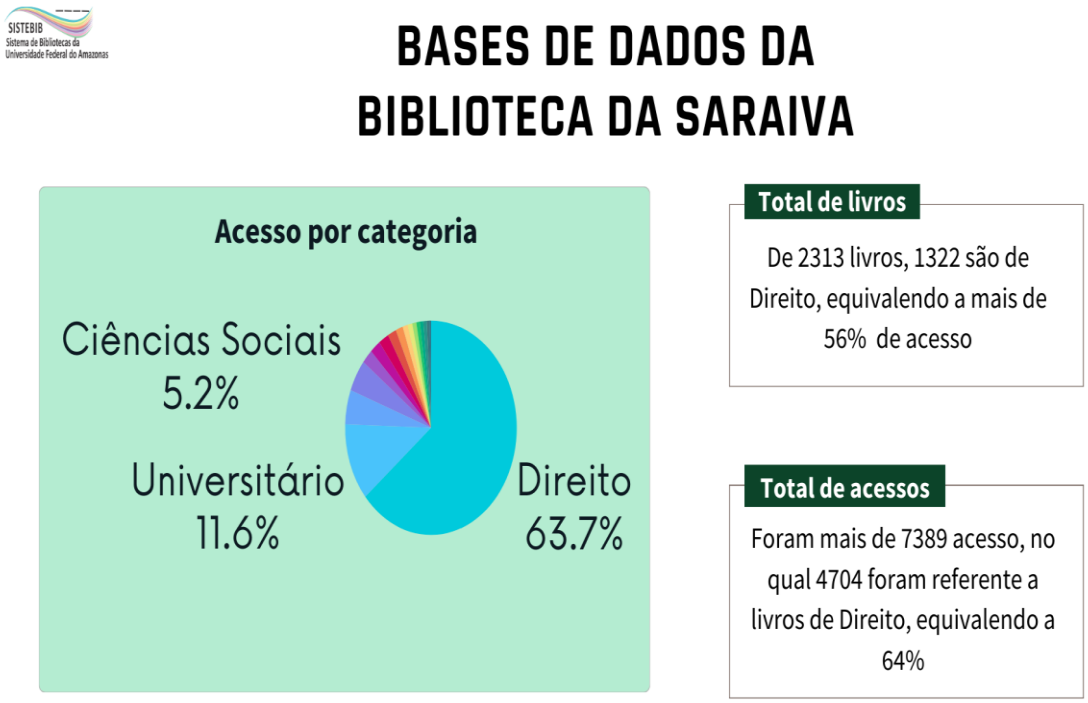

Figura 4 - Quantitativo de acessos da base de dados Lectio

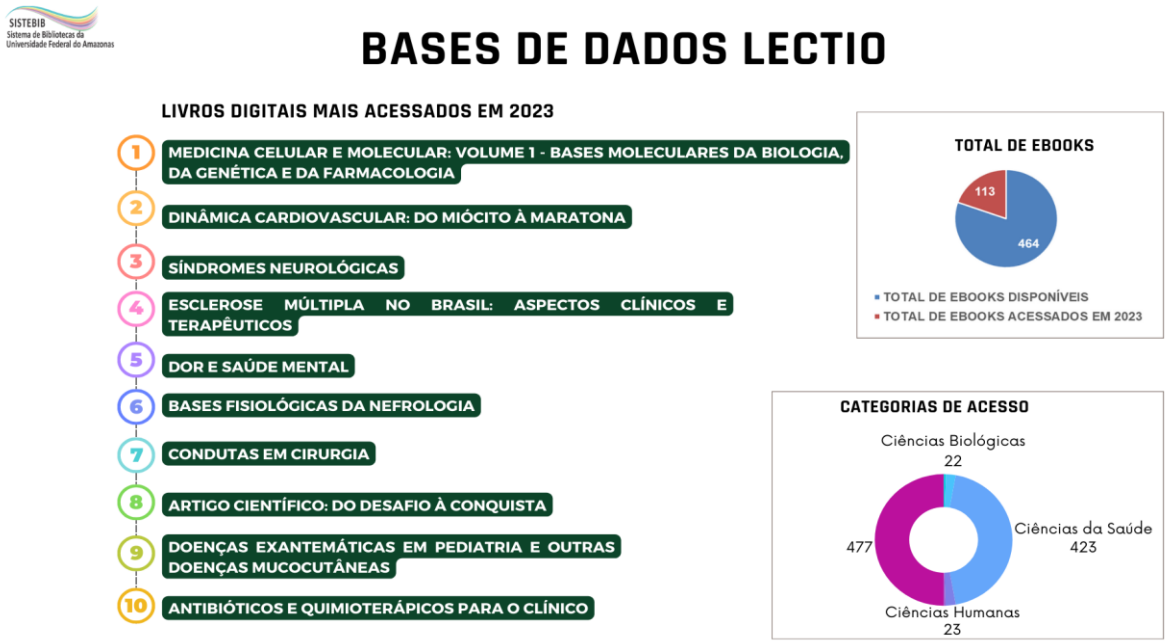

Figura 5 - Quantitativo de acervo da capital e municípios

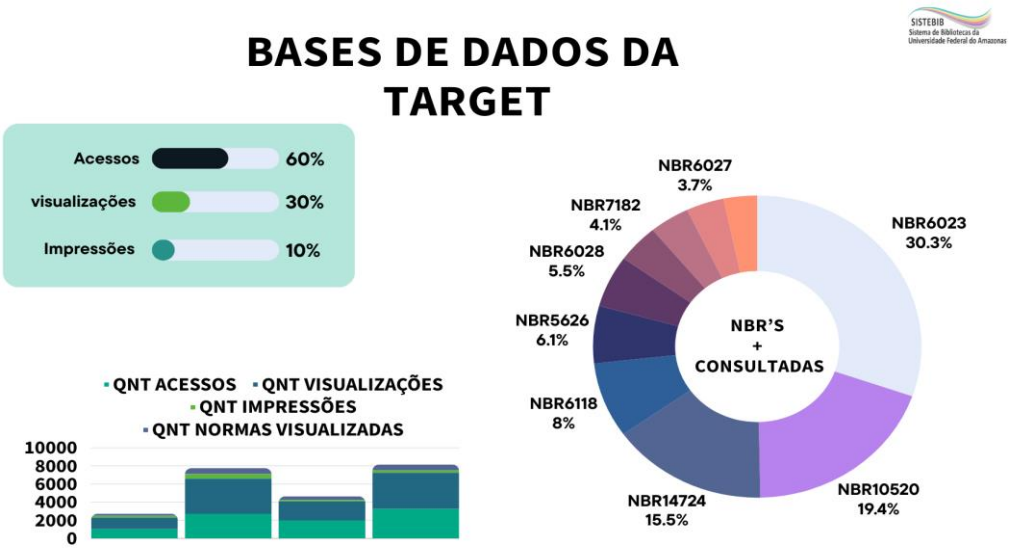
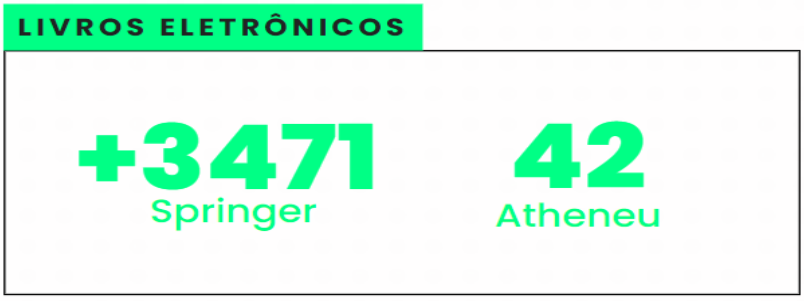
Figura 6 - Livros eletrônicos